

Gebruiksplan VV Rottevalle



Versie: 1.1

Datum: 10-8-2020

Vastgesteld: 11-08-2020

Voorwoord

De periode die achter ons ligt kenmerkt zich als een die we ons niet konden voorstellen en die we ons ook lang zullen heugen. Met de huidige ontwikkelingen in de wereld, waarbij het Corona-virus nog steeds aanwezig en onvoorspelbaar is, zullen we ons als voetbalvereniging moeten aanpassen om toch datgene te kunnen doen wat waar we ons zo graag mee bezig houden: het voetbalspelletje. Maar om dat op een verantwoorde en geaccepteerde manier te kunnen doen hebben we een aantal spelregels nodig. Spelregels die we op en om het veld natuurlijk al hadden, dus wat dat betreft zijn we wel wat gewend, maar de nieuwe situatie vergt van ons allemaal wel de nodige aanpassingen. Dus gebruik dit plan dan ook met verstand, blijf geduldig en houd respect voor elkaar. #StaySafe

G. Stelwagen vz. VV Rottevalle



Inhoud

1. Over het gebruiksplan.....	4
2. Voorbereiding	5
3. Verloop tijdens wedstrijden.....	7
a. Coronacoördinator.....	7
b. Eigen teams.....	7
c. Gasten	7
d. Arbitrage	8
e. Tijdens de wedstrijd	8
f. Bestuurskamer	8
g. Verzorging.....	8
h. Publiek.....	8
i. Vervoer naar uitwedstrijden.....	9
4. Gebruik kantine tijdens wedstrijddagen.....	9
5. Verloop tijdens trainingen	9
6. Gebruik kantine tijdens trainingsavonden.....	9
7. Communicatie	10
8. Overig.....	10
Bijlage 1 voorbeeld wekschema	11
Bijlage 2 overzicht contactgegevens.....	12
Bijlage 3 Plattegrond Hagehiem	13
Bijlage 4 bij welke gezondheidsklachten blijf ik thuis?	14
Bijlage 5 Wanneer laten testen?.....	15
Bijlage 6 kleedkamerverdeling trainingsavonden.....	17
Bijlage 7 brief naar leden	18
Bijlage 8 brief bezoekende vereniging.....	20
Bijlage 8 registratieformulier	21
Bijlage 9 Verificatielijst.....	22



1. Over het gebruiksplan

Het gebruiksplan is opgesteld in overleg met een aantal functionarissen uit de vereniging en maakt gebruik van een aantal protocollen (KNVB, KHN, RIVM). Het gebruiksplan is een momentopname, dat betekent dat het ook aan verandering onderhevig is. Het gebruiksplan zal bij iedere wijziging door het bestuur van de VVRottevalle vastgesteld moeten worden. In bijlage 8, de verificatielijst, worden de wijzigingen bijgehouden.

Het gebruiksplan is een vertaling van de diverse protocollen zoals die door de KNVB zijn opgesteld. Daar waar de maatregelen uit protocollen voor de VVRottevalle van toepassing zijn, zullen deze onverkort overgenomen worden in dit gebruiksplan, waarbij aangegeven zal worden wie verantwoordelijk is voor de uitvoering van de maatregelen. Daarnaast zijn er de richtlijnen zoals die door het RIVM zijn gepubliceerd. In dit gebruiksplan zijn deze vertaald in een gebruiksplan voor de VVRottevalle. Hierbij wordt onderscheid gemaakt tussen een training en een wedstrijd. Daar waar dit onderscheid aan de orde is zal dit duidelijk worden aangegeven. Het geldende gebruiksplan zal via de website van VVRottevalle worden gepubliceerd en in de bestuurskamer zal een papieren exemplaar liggen.

Gebruikte protocollen:

- Protocol amateurvoetbal **verenigingsbestuurders versie 6 juli** (KNVB)
- Protocol amateurvoetbal **accommodatiezaken versie 24 juli** (KNVB)
- Protocol amateurvoetbal **veiligheid- en hygiëneregels versie 29 juni** (KNVB)
- Protocol amateurvoetbal **ouders en toeschouwers versie 6 juli** (KNVB)
- Protocol amateurvoetbal **spelers versie 6 juli** (KNVB)
- Protocol amateurvoetbal **trainers versie 6 juli** (KNVB)
- Protocol amateurvoetbal **arbitrage versie 10 juli** (KNVB)
- Protocol Horeca Nederland **versie 30 juni versie 10 augustus** (KHN)
- <https://www.rijksoverheid.nl/onderwerpen/coronavirus-covid-19/testen/wanneer-testen> **bezoekt 4 augustus** (Rijksoverheid)
- Protocol sport en wellnessmassage **Leidraad 'Verantwoord masseren in de 1,5 meter samenleving' versie juli** (NGS)
- Noodverordening veiligheidsregio Fryslân **10 augustus 2020**



2. Voorbereiding

Voor de start van het seizoen is er overleg geweest met Wêz Handich (medegebruiker sportpark Hagehiem), terreinbeheerder VVRottevalle en de coördinatoren van het kantinepersoneel. Hierin is afstemming gezocht over de inrichting van de kantine (ingang etc), inrichting toiletgroepen, douche- en kleedgelegenheden en zijn afspraken gemaakt over afstemming van het gebruik van de accommodatie voor trainingen en wedstrijden. De gemaakte afspraken zijn verwerkt in dit plan. Het gebruiksplan wordt ter informatie verstrekt aan het bestuur van korfbalvereniging Wez Handich en het stichtingsbestuur Hagehiem, de beheerder van de kantine.

- Wedstrijdplanning

Tussen de wedstrijdsecretarissen van Wez Handich en VVRottevalle is afgesproken om voorlopig naast de eigen wedstrijdschema's ook een gezamenlijk wedstrijdschema te maken zodat op die manier duidelijk zichtbaar is hoe met name de planning op de accommodatie er uit ziet. Dit schema zal ook verspreid worden binnen de kaders van de beide verenigingen. Daarnaast is er een tijdelijke app-groep in het leven geroepen om afstemming over het gebruik te optimaliseren. Op deze manier kan er bij nieuwe richtlijnen, last-minute wijzigingen etc. direct contact en overleg plaats vinden.

Voor het maken van de totaal-planning zal VV Rottevalle het voortouw nemen. Een voorbeeld van dit schema zit als bijlage 1 bij dit gebruiksplan.

- Algemeen aanspreekpunt

De voorzitter van VV Rottevalle fungeert vanuit de voetbalvereniging als algemeen aanspreekpunt voor instanties in gevallen die zich voordoen waarbij de vereniging in zijn geheel wordt aangesproken of vertegenwoordigt moet zijn. De vereniging is huurder/gebruiker van de sportaccommodatie en zal zich dan ook in die hoedanigheid opstellen. Kwesties die te maken hebben met de accommodatie zelf kunnen besproken worden met de stichting Hagehiem. Voor een compleet overzicht van de contactpersonen zie bijlage 2.

- Hygiëne en schoonmaken

Op maandagen wordt regulier de kantine en de kleedkamers schoongemaakt. Naast het reguliere schoonmaken zullen de deurkrukken, tafelloppervlakten, toiletten worden gedesinfecteerd. Tussen de wedstrijden, dus bij wisseling van teams zullen de deurkrukken van de kleedkamers worden gedesinfecteerd. Deze extra taak zal uitgevoerd worden door het kantinepersoneel.

- Verzorging

De ruimte waar de massages plaatsvinden is aangepast (zoveel mogelijk losliggend materiaal is opgeruimd). Het verzorgen gebeurt alleen op afspraak. Bij corona-gerelateerde klachten wordt er niet behandeld. Voordat de speler de ruimte betreedt, desinfecteert de speler zijn handen. Na iedere behandeling worden de behandeltafel en eventuele attributen gedesinfecteerd. Hetzelfde geldt voor de deurkruk. De masseur draagt tijdens de behandeling een mondkapje. Naast de masseur en de spelers zijn er geen andere personen in de ruimte aanwezig. De verzorgers houdt een



lijst bij met behandelde spelers met contactgegevens en zorgt ervoor dat deze in de bestuurskamer aanwezig is.



3. Verloop tijdens wedstrijden

a. Coronacoördinator

Tijdens wedstrijddagen (meestal op zaterdag) is er een corona-coördinator aanwezig op de accommodatie. Deze is herkenbaar aan een geel hesje met de tekst 'corona-coördinator'. De coördinator zal tijdens de wedstrijden zoveel mogelijk aanwezig zijn en toezien op het naleven van de geldende regels (o.a. 1,5 meter afstand). Daarnaast fungeert de coördinator als vraagbaak. De coördinator beschikt over het wedstrijdschema van de wedstrijddag. Indien gewenst kan de functie van gastheer/vrouw gecombineerd worden met die van coördinator.

b. Eigen teams

Jeugd tot 18 jaar is vrijgesteld van de 1,5 meter afstandsregel en kan derhalve als team gewoon in 1 kleedkamer. Voor iedereen boven de 18 jaar geldt deze 1,5 meter regel wel. Daar waar gesproken wordt over regelgeving in onderstaande geldt dit voor de teams JO19 en de seniorenteams. Voor iedereen geldt: bij gezondheidsklachten (zie bijlage 4, overzicht rijksoverheid): blijf thuis, volg de voorschriften op, communiceer dit zo tijdig als mogelijk met je leider. Bij de planning van de wedstrijden wordt zoveel mogelijk rekening gehouden dat de seniorenteams (incl. JO19) de beschikking krijgen over 3 kleedkamers per team. In dat geval kunnen de leden zich verdelen over de verschillende kleedkamers met in achtneming van de 1,5 meter regel. De leider van het desbetreffende team is verantwoordelijk voor een goede verdeling over de kleedkamers. Mochten er minder kleedkamers beschikbaar zijn, dan zal het omkleden of in de buitenlucht plaatsvinden of bij toerbeurt, waarbij degene die al omgekleed is direct naar buiten gaat om op die manier ruimte te geven aan zijn/haar teamgenoot. Via een mailing naar alle spelers zal opgeroepen worden om, indien mogelijk omgekleed naar het sportpark te komen.

- Aanvang wedstrijd: tot het begin van de wedstrijd zal de 1,5 meter regel in acht genomen worden. Tijdens de wedstrijd is dit niet mogelijk. In de rust en na de wedstrijd geldt de 1,5 meter weer direct bij het verlaten van het speelveld. Ook in de dug-out moeten de wisselerspelers en de trainers de 1,5 meter afstand in acht houden.
- Na de wedstrijd zijn de douches beschikbaar. Indien er 3 kleedkamers beschikbaar zijn, kan iedereen gelijktijdig omkleden en douchen (met inachtneming van de 1,5 meter afstand). Mochten er minder kleedruimtes en douches beschikbaar zijn, dan zal er om de beurt gedoucht moeten worden. De leider is verantwoordelijk voor de verdeling over de kleedruimtes en douches.
- Jeugd tot en met JO13 komt omgekleed op het sportpark en gaat na afloop van de training of wedstrijd thuis douchen en omkleden. Dit wordt naar de ouders toe gecommuniceerd.

c. Gasten

Voor de gasten gelden dezelfde regels als voor de eigen teams. In de week voorafgaand aan de wedstrijddag wordt er een informatiemail gestuurd aan de bezoekende vereniging met informatie over het Hagehiem en het verloop rond en tijdens de wedstrijd. Deze is als bijlage 8 toegevoegd. De gasten krijgen een even groot aantal kleedkamers tot hun beschikking en zullen dus te maken krijgen met dezelfde voorschriften.



d. Arbitrage

Voor de meeste wedstrijden gebruikt VV Rottevalle clubscheidsrechters. Voor de wedstrijden van het eerste elftal worden in de meeste gevallen KNVB-scheidsrechters toegewezen. De scheidsrechter heeft een eigen kleedvoorziening. Per wedstrijd/scheidsrechter-combinatie wordt een andere kleedruimte toegewezen. Voor de grensrechters, in dit geval altijd club-grensrechters is geen kleedruimte voorzien. Desgewenst kunnen zij gebruik maken van dezelfde kleedvoorziening als hun team, waarbij zij beschouwd worden als lid van het team. Voor een bespreking van de scheidsrechters met de grensrechters kunnen zij in de buitenlucht op de accommodatie een plek opzoeken. Hierbij nemen zij de 1,5 meterregel in acht.

De scheidsrechter kiest er zelf voor om eventueel in de bestuurskamer zijn opwachting te maken. Hiervan kan bij de gastheer/vrouw of bij de corona-coördinator melding gemaakt worden. In dat geval wordt er in de bestuurskamer een plek vrij gehouden.

e. Tijdens de wedstrijd

Wisselers en coaches kunnen in de dug-out zitten, met 1,5 meter afstand. Indien hier te weinig plaats is voor alle wisselers, dienen zij op de daarvoor beschikbaar gestelde houten banken plaats te nemen, wederom met 1,5 meter afstand.

f. Bestuurskamer

In de bestuurskamer is plek voor 6 personen. Er is plek voor 2 personen van de gasten, 2 personen van het eigen team en 1 bestuurslid. Eventueel kan hier een gastheer/vrouw, corona-coördinator of scheidsrechter aan toegevoegd worden. In de bestuurskamer geldt een vaste looproute.

g. Verzorging

Tijdens de wedstrijden is de verzorging de verantwoordelijkheid van de leider. Bij seniorenwedstrijden (vanaf JO19) draagt de leider in geval van verzorging handschoenen en een mondkapje. Deze liggen op voorraad in de materialenruimte, de leider neemt voor aanvang van de wedstrijd een stel handschoenen mee naar het veld. Hier zijn schone sponsen beschikbaar. Per wedstrijd dient er een schone spons gepakt te worden. Na afloop van de wedstrijd kunnen de gebruikte sponsen in de daarvoor bestemde emmer gedeponeerd worden.

Tijdens de wedstrijden is de verzorging bij het eerste elftal in handen van de verzorgen (Henk Takes). Wanneer hij niet aanwezig is wordt de verzorging bij deze wedstrijden overgenomen door de trainer en anders door de leider. De tas met verzorgingsmateriaal mag alleen door deze personen worden gebruikt. Hierbij zal de verzorger een mondkapje en handschoenen dragen.

h. Publiek

Bij binnenkomst van het sportpark wordt het publiek (niet zijnde spelers of stafleden) gevraagd om een registratieformulier in te vullen (zie bijlage 8). Deze formulieren bevatten vragen omtrent de gezondheid en registratie. Deze formulieren worden 4 weken bewaard in de bestuurskamer.

Om zorg te dragen dat het publiek ook de 1,5 meter afstand zal houden, zijn er aan de kant van het voetbalveld aanduidingen op de tegels aangegeven waar het publiek kan staan en hierdoor 1,5 meter van elkaar verwijderd staat. Daarnaast wordt het publiek geattendeerd op de maatregelen door middel van een spandoek die bij de ingang van het sportpark is opgehangen.



i. Vervoer naar uitwedstrijden

Het gezamenlijk rijden is toegestaan waarbij het advies geldt voor iedereen van 18 jaar en ouder om in de auto een mondkapje te dragen als er personen in de auto zitten uit verschillende huishoudens.

4. Gebruik kantine tijdens wedstrijddagen

Tijdens wedstrijddagen is de kantine geopend. Hierbij gelden aangepaste regels conform het bijbehorende protocol. Bij binnenkomst dienen alle bezoekers hun handen te desinfecteren. Hiervoor is een voorziening in de hal geplaatst. In geval van het Hagehiem betekent dit verder dat er geen bezoek aan de bar plaats kan nemen, anders dan voor het doen van een bestelling en uitgifte. De barkrukken zijn tijdelijk verwijderd. In de kantine is ruimte gemaakt voor zitplaatsen, waarbij rekening gehouden is met de 1,5 meter-regel. Er mag nadrukkelijk niet geschoven worden met tafels en stoelen. Op de vloer zijn de routes voor het publiek aangegeven. Mocht de kantine vol zijn, dan dient het publiek buiten de consumpties te nuttigen. Ook buiten zijn zitplaatsen ingericht met 1,5 meter ruimte tussen de zitplaatsen. Hiervoor zijn plastic bekens beschikbaar om de flessen bier en frisdrank in over te gieten (buiten mogen tijdens wedstrijden geen flessen drank genuttigd worden). Bij grote drukte zal er buiten een uitgiftepunt extra worden ingericht. Dit valt onder de verantwoordelijkheid van het kantinepersoneel. Het kantinepersoneel is herkenbaar gekleed. Een plattegrond van de kantine is bijgevoegd in bijlage 3. Om het naleven van de regels zo goed mogelijk te maken, wordt er in de komende tijd strakker gestuurd op de sluitingstijd van de kantine (op zaterdag om 18:00 uur, behalve bij een wedstrijd die later op de middag gespeeld wordt. In dat geval gaat de kantine dicht uiterlijk 1 uur na afloop van de laatste wedstrijd).

5. Verloop tijdens trainingen

Net als bij de wedstrijden, zullen de spelers ook voor trainingen opgeroepen worden om, indien het mogelijk is, reeds omgekleed naar het sportpark te komen.

Tijdens trainingen gelden dezelfde regels met gebruik van de kleedkamers en douchegelegenheden als bij wedstrijden. Dit betekent dat er een maximum zit aan de bezetting per kleedkamer. De verdeling van de kleedkamers op trainingsavonden is weergegeven in bijlage 6. De trainer is verantwoordelijk voor het toezicht hierop tijdens de trainingsavonden. Incidenteel zal er een corona-coördinator polshoogte komen nemen over het verloop van de trainingen i.r.t. de maatregelen. De trainers zijn bij het begin van het nieuwe seizoen gebriefd over de gang van zaken. De spelers zijn eveneens geïnformeerd.

Bij betreding van het sportpark worden de handen gedesinfecteerd. Hiervoor is materiaal beschikbaar gesteld. Tijdens de trainingen houden de trainers en coaches 1,5 meter afstand tot elkaar en tot de spelers. Na het verlaten van het speelveld, houden ook de spelers weer 1,5 meter afstand tot elkaar. Iedere speler heeft een eigen bidon of fles waar hij of zij uit drinkt. De spelers zorgen zelf voor een bidon, waarop hun naam staat genoteerd.

6. Gebruik kantine tijdens trainingsavonden



Tijdens trainingsavonden is de kantine geopend volgens de reguliere afspraken. Hierbij worden dezelfde regels in acht genomen als bij wedstrijddagen: desinfecteren, vaste looproutes, gereguleerde zitplaatsen, niet aan de bar plaatsnemen, bij tekort aan zitplaatsen binnen, buiten gaan zitten.

7. Communicatie

De eigen leden zullen via de gebruikelijke kanalen op de hoogte gesteld worden van de geldende maatregelen. Hierbij wordt gebruik gemaakt van de website vvrrottevalle.nl en de diverse app-groepen (per team, leiders, tc etc.). Verder zal bij het delen van de wedstrijdschema's (wekelijks) ook aandacht worden besteed aan de maatregelen.

Daarnaast wordt een brief rondgestuurd naar alle leden met een samenvatting van de meest belangrijke regels en aandachtspunten. De brief is weergegeven in bijlage 7.

Rond de kantine zijn posters opgehangen, is de desinfectiezuil duidelijk zichtbaar en zijn de looproutes aangegeven. Bij de kleedkamers is het maximum aantal 'volwassen' aangegeven op de deur.

Van belang is om alle bezoekers van het Hagehiem te attenderen op de eigen en de gezamenlijke verantwoordelijkheid die we hebben om het mogelijk te maken te blijven voetballen. Richting de gasten die naar het Hagehiem komen om voetbalwedstrijden te spelen wordt voorafgaand aan de wedstrijddag specifieke informatie gestuurd. Veel hangt af van de corona-coördinatoren. Een goede verbondenheid met de vereniging en een goede communicatie over en weer is van groot belang. Dit is en blijft een gezamenlijke verantwoordelijkheid.

8. Overig

In deze uitzonderlijke situatie is en blijft er aandacht nodig voor de specifieke aandachtspunten die er zijn rondom de corona-maatregelen. Daarom zal dit een vast agendapunt zijn op de agenda van de bestuursvergadering van de VVRottevalle. Hier zullen nieuwe ontwikkelingen die wijzigingen met zich meebrengen in het gebruiksplan worden besproken. Daarnaast zal de gang van zaken rond het naleven van de richtlijnen worden besproken.

Verder is van belang om de verschillende vrijwilligers binnen de vereniging geregeld de mogelijkheid te geven feedback te geven.



Bijlage 1 voorbeeld weekschema

Weekschema											
Weeknr:	34	Zaterdag:	22 augustus 2020	VV Rottevalle / Wez Handich	Sportpark Hagehien	Efterwei 20					
Thuis											
Wedstrijd	Datum	Anwezig/vertek	Thuis	Uit	Veld	Aanvangstijd	Scheidsrechter	Kleedbox	Thee/Ranja	Pauze	Coördinator
training	18-aug n.v.t.		VVR 1 & 2		kunst	19.45 uur		voetbal/korfbal/gym		n.v.t.	n.v.t.
training	19-aug n.v.t.		VVR 3		kunst	20.00 uur		voetbal/korfbal		n.v.t.	n.v.t.
Oefen	20-aug n.v.t.		VVR 1	Olde Veste 54 2	kunst	20.00 uur	n.r.tb.	voetbal/korfbal/gym	30x thee	20.45 uur	
Oefen	22-aug n.v.t.		Wez Handich A1	Flamingo's A1	korfbal	12.00 uur		voetbal/korfbal/gym			
Oefen	22-aug n.v.t.		Wez Handich 3	Flamingo's 3	korfbal	13.30 uur		voetbal/korfbal/gym			
Oefen	22-aug n.v.t.		Wez Handich 2	Flamingo's 2	korfbal	15.00 uur		voetbal/korfbal/gym			
Oefen	22-aug n.v.t.		Wez Handich 1	Flamingo's 1	korfbal	16.00 uur		voetbal/korfbal/gym			
Uit											
Wedstrijd	Datum	Anwezig/vertek	Thuis	Uit	Plaats	Aanvangstijd	Scheidsrechter				
Oefen	22-aug n.v.t.		WPB Sneek	VVR 1	Sneek	14.30 uur					



Bijlage 2 overzicht contactgegevens

Contactenlijst

Omschrijving	Contactpersoon	Email	Telefoon
Stichting Hagehiem	Aly De Boer	alyenanne@gmail.com	
Corona-coördinator VV Rottevalle	Goitzen Stelwagen	goitzen@xs4all.nl	
Voorzitter VVR	Goitzen Stelwagen	goitzen@xs4all.nl	
Voorzitter Wêz Handich	Michiel Veenstra	mcveenstra@hotmail.com	
Secretaris	Hillebrand Wiersma	hillebrandwiersma@gmail.com	
Wedstrijdsecretariaat VVRottevalle	Jeen Bruinsma	wedstrijdsecretariaatvvr@hotmail.com	06-52581845
Sportbedrijf Smalingerland	Floran Bathoorn	verenigingen@sportbedrijf-smalingerland.nl	06-83609522



Bijlage 3 Plattegrond Hagehiem

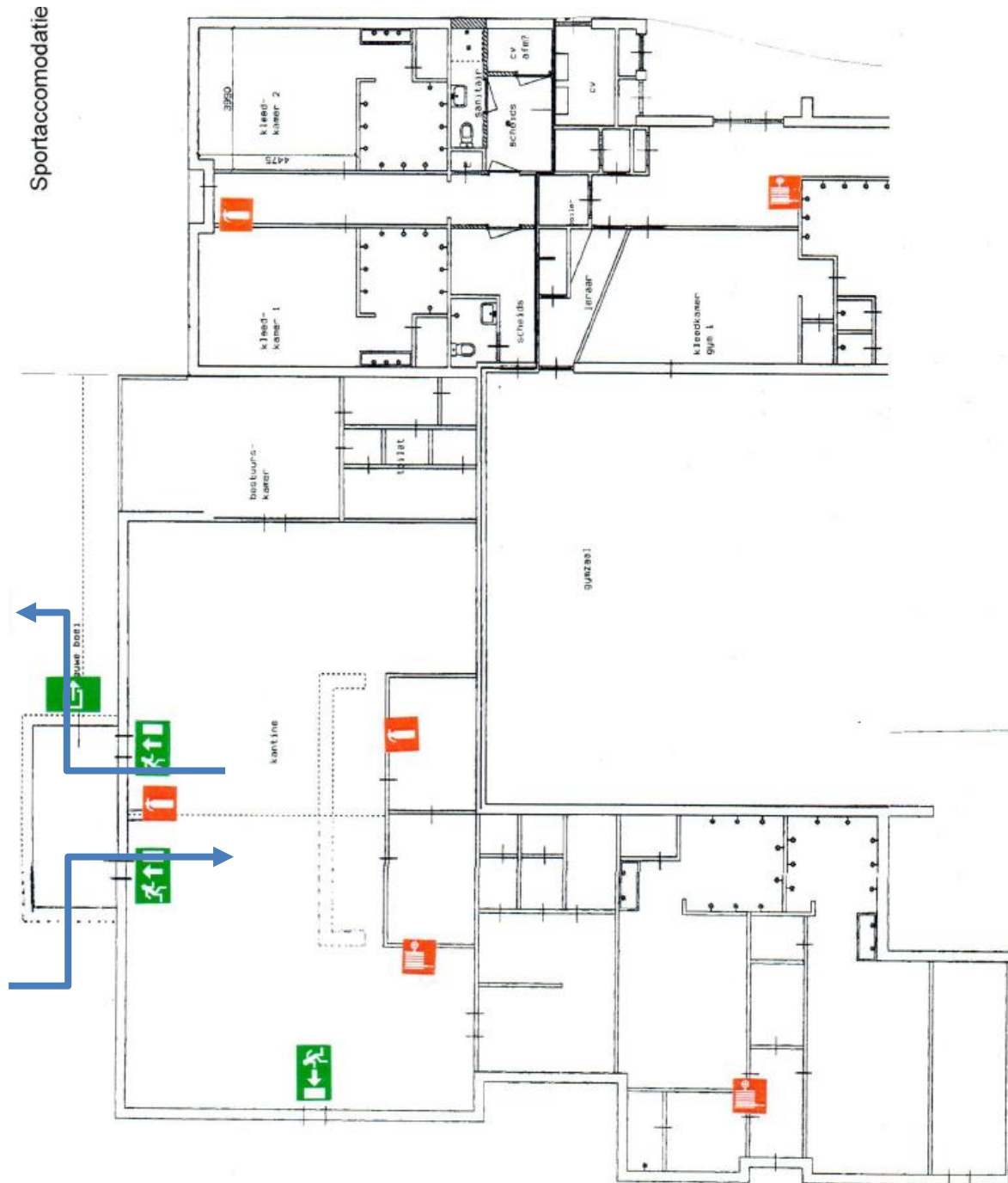



Bijlage 4 bij welke gezondheidsklachten blijf ik thuis?



Bijlage 5 Wanneer laten testen?

Wanneer kan ik mij laten testen?

Vanaf 1 juni kunt u zich bij de GGD melden voor een coronatest als u klachten heeft die passen bij het coronavirus.

Zoals:

- verkoudheidsklachten;
- neusverkouden;
- loopneus;
- niezen;
- keelpijn;
- hoesten;
- verhoging;
- of plotseling verlies van reuk of smaak.

U hoeft niet eerst naar een (huis)arts voor een doorverwijzing. Maak meteen een afspraak via 0800-1202. Het telefoonnummer is 7 dagen per week, van 08.00 uur tot 20.00 uur bereikbaar. Zorg dat u uw [burgerservicenummer \(BSN\)](#) bij de hand heeft als u belt.

Let op: ernstige klachten of risicogroep? Mensen met ernstige klachten en mensen uit de risicogroepen melden zich direct bij een (huis)arts of de huisartsenpost. Risicogroepen zijn bijvoorbeeld mensen boven de 70 jaar, hartpatiënten, longpatiënten en mensen met diabetes. U vindt het [overzicht van risicogroepen](#) op de website van het RIVM.

Wanneer moet ik 0800-1202 NIET bellen?

- Als u klachten passend bij het coronavirus gehad heeft maar nu niet meer heeft (de GGD test niet of u het coronavirus heeft gehad).
- Als u vragen heeft over het coronavirus en geen afspraak wilt maken voor een test. Bel dan naar 0800-1351.
- Als u zware klachten heeft (bel dan met uw huisarts of huisartsenpost).



- Als u klachten passend bij corona én andere aandoeningen heeft. Een chronische ziekte bijvoorbeeld of kanker. Bel dan met uw huisarts of behandelend arts.
- Bel bij levensbedreigende spoed altijd 112.

Wat moet ik doen als ik ernstige coronaklachten krijg?

Krijgt u last van hoge koorts of benauwdheid of voelt u zich steeds zieker worden? En denkt u dat het om corona gaat? Maak dan geen afspraak met de GGD maar bel uw huisarts, behandelend arts of de huisartsenpost. Bel in een levensbedreigende situatie altijd 112.

Kan ik mij ook laten testen als ik geen klachten heb?

U kunt alleen een testafspraak inplannen als u op dit moment klachten heeft die passen bij het coronavirus. Zonder klachten heeft het afnemen van een test namelijk geen zin.

Kan mijn kind ook getest worden?

Ja. Als uw kind klachten heeft die passen bij het coronavirus, kunt u [uw kind laten testen](#). Dat gaat zo:

- Kinderen 0 t/m 11 jaar: U belt als ouder/verzorger met 0800-1202 voor een afspraak.
- Kinderen 12 t/m 17 jaar: U belt als ouder/verzorger met 0800-1202. Let op! U maakt als ouder de afspraak maar uw kind moet ook aan de telefoon komen om toestemming te geven voor de afspraak.
- Kinderen van 16 en 17 jaar: Het kind mag ook zelf bellen met 0800-1202 voor het maken van een afspraak.



Bijlage 6 kleedkamerverdeling trainingsavonden n.n.t.b.



Bijlage 7 brief naar leden

Informatiebrief leden VV Rottevalle

Aan de leden en ouders/verzorgers van jeugdleden van VVRottevalle,

Augustus 2020



Beste vrienden van de voetbal,

Het nieuwe voetbalseizoen is weer gestart. Gelukkig kon er voor de vakantie nog getraind worden. Nu trainen we nog steeds met aangepaste regels in verband met het corona-virus. Maar de KNVB is bezig om de competities weer op te starten.

Via deze brief willen we je graag op de hoogte brengen van de (gewijzigde) regels die we met elkaar hebben afgesproken.

- Bij klachten (verkoudheid, koorts, last van luchtwegen) blijft je thuis (**wel even afmelden**);
- Kom zoveel mogelijk al omgekleed naar het sportpark, dit geldt zowel voor trainingen als wedstrijden;
- Bij binnenkomst van het sportpark je handen ontsmetten;
- Je neemt een eigen bidon mee voorzien van je naam;
- Na trainingen zoveel mogelijk thuis douchen;
- Voor de teams tot en met JO13 hanteren we de stelregel: thuis douchen en omkleden, zowel bij trainingen als thuiswedstrijden;
- De douches en kleedkamers zijn wel open, maar er zijn minder plekken beschikbaar, volg dus goed de aanwijzingen van de leider of trainer op;
- Voor de teams van de JO19, 1^e, 2^e, 3^e en de 35+ gelden er een aantal extra regels:
 - o Houd voor de wedstrijd, in de rust en na de wedstrijd 1,5 meter afstand ten opzichte van elkaar in acht ;
 - o In het veld (bij trainingen en tijdens wedstrijden) vervalt de 1,5 meter regel;
 - o In de dug-out en tijdens het warmlopen langs de zijkant geldt de 1,5 meter regel **wel**;
 - o Voor de verdeling van de kleedkamers (er is minder plek per kleedkamer) is de leider verantwoordelijk. Houd je aan de aangegeven kleedkamers.

Met betrekking tot het vervoer naar de uitwedstrijden geldt het volgende advies:

- Draag een mondkapje als je ouder bent dan 18 jaar en er andere personen in de auto zitten dan uit je eigen huishouden;
- Bij de bezoekende vereniging zullen we ons houden aan de daar geldende regels.

Mocht je vragen hebben of tegen problemen aanlopen, schiet iemand van het bestuur dan even aan. Het coronavirus krijgen we er **samen** onder.

Het volledige gebruiksplan is te downloaden via www.vvrottevalle.nl en ligt ter inzage in de bestuurskamer van het Hagehiem.

GEBRUIKSPLAN Corona VVRottevalle



Namens het bestuur VV Rottevalle

G. Stelwagen



Bijlage 8 brief bezoekende vereniging

Informatiebrief bezoekers VV Rottevalle



Aan de bezoekende vereniging van VV Rottevalle,

Augustus 2020

Beste collega-vereniging,

Komende week komt u op bezoek in Rottevalle. Zoals bij alle verenigingen zijn ook bij ons een aantal corona-maatregelen van kracht, graag brengen we u via deze mail hiervan op de hoogte.

- Wij gaan ervan uit dat de spelers, chauffeurs, toeschouwers en leiders en trainers geen corona-gerelateerde klachten hebben. Mocht u door teveel afwezigheid toch niet in staat zijn de wedstrijd te kunnen komen spelen, neem dan zo spoedig mogelijk contact op met het wedstrijdsecretariaat, tel. 06-52581845 of wedstrijdsecretariaatvvr@hotmail.com;
- Bij betreding van het sportpark dient iedere bezoeker zijn handen te desinfecteren;
- Bij aankomst op het sportpark dient u zich te melden bij de corona-coördinator, herkenbaar aan een geel veiligheidshesje;
- Voor wedstrijden tot JO19 geldt de 1,5-meter regel niet en zal één kleedkamer voor de spelers toegewezen worden. Voor de teams tot JO13 geldt dat er maximaal 2 volwassenen gelijktijdig in de kleedkamers zijn toegestaan om te assisteren bij het omkleden.
- Voor de teams vanaf de JO19 zullen meerdere kleedkamers worden toegewezen. Wij gaan ervan uit dat de leider van uw team zorgt voor een toewijzing van de kleedkamers. Vanwege de grote druk op de beschikbare kleedkamers vragen wij u om de aanwijzingen van de coördinator strikt op te volgen. Het kan zijn dat er te weinig kleedkamers beschikbaar zijn. In dat geval zullen de spelers om de beurt moeten omkleden/douchen;
- In de kantine, langs de velden en in dug-out dient ook de 1,5 meter afstand in acht te worden genomen;
- Het publiek wordt gevraagd om een registratieformulier bij de ingang van het sportcomplex in te vullen (geldt niet voor spelers en stafleden).

Ondanks deze maatregelen wensen wij u een prettig en sportieve tijd toe op het sportpark Hagehiem.

Wij gaan er van uit dat u de informatie uit deze brief deelt met de spelers en staf van het desbetreffende team.

Namens het bestuur VV Rottevalle

J. Bruinsma

Wedstrijdsecretariaat VV Rottevalle



Bijlage 8 registratieformulier

Datum: _____

Tijd: _____

Gezondheidsverklaring & Registratie



In het kader van de COVID-19 situatie, conform de “Noodverordening COVID-19 veiligheidsregio Fryslân 10 augustus 2020” dienen alle bezoekers (niet zijnde spelers en staf) hun gezondheid te verifiëren en contactgegevens beschikbaar te stellen.

Vraag	Ja	Nee
Word je momenteel verdacht van Corona of heb je de Covis-19 infectie?		
Heb je de afgelopen 24 uur een van onderstaande symptomen gehad?		
1. Koorts		
2. Hoesten		
3. Loopneus/verkoudheid		
4. Keelpijn		
5. Kortademigheid/benauwdheid		

Is het antwoord op een van deze bovenstaande vragen ‘ja’? Dan is de toegang tot sportpark ‘Hagehiem’ niet toegestaan.

Ondergetekende verklaart dit formulier naar waarheid te hebben ingevuld en alle aanwijzingen en maatregelen op het Hagehiem op te volgen.

Naam: _____

Email: _____

Telefoon: _____

Handtekening: _____

De ingevulde formulieren zullen 14 dagen worden bewaard en daarna vernietigd door VV Rottevalle.



Bijlage 9 Verificatielijst

verificatielijst gebruiksplan VVRottevalle

Volgnummer	Wie?	Reactie	Wijziging	Versie
1	Jeen	Voorwoord ondertekenen (maakt het persoonlijker)	Voorwoord ondertekend (G. Stelwagen)	0.2
2	Jeen	versie ophogen om reacties Rinea, Rinse en Gooi te kunnen verwerken	Versie nummer op 0.2 gezet	0.2
3	Rinse	voluit schrijven van VVR	Verwerkt	0.2
4	Rinse	Opmaaksuggesties	Verwerkt	0.2
5	Rinse	Korfbal vervangen door Wêz Handich	Verwerkt	0.2
6	Riena	Inhoudelijke en tekstuele opmerkingen	Verwerkt	0.2
7	Jeen	Informatie over testen ontbreekt	Bijlage toegevoegd	0.2
8	Gooi	Opnemen opmerking over hygiëne schoonmaken	Verwerkt	0.2
9	Henk	Opnemen gedragslijnen vanuit de massagevereniging	Verwerkt	0.2
10	Rinse	Logo in koptekst staat te hoog	Verwerkt	0.3
11	Riena	uitlijning aanpassen	Verwerkt	0.3
12	Jeen	De ruimte tussen het veld en het publiek is 4,5 meter breed. Het is dus in principe wel mogelijk om warm te lopen naast de dug-out. Dit punt wordt meegenomen in gesprekken over het plan.	aangepast, hangende de discussie kan er wel warmgelopen worden naast de dug-out.	0.3
13	Riena	Handschoenen moeten door leider meegenomen worden naar het veld	Verwerkt	0.3
14	Jeen	contactenlijst mist nog een paar mailadressen	mailadressen zijn toegevoegd	0.3
15	Sportbedrijf	Toevoegen suggestie aan spelers om omgekleed op het sportpark te komen	toegevoegd	0.3
16	Sportbedrijf	Maatregelen nemen voor afstand houden van publiek tijdens wedstrijden en trainingen	toegevoegd	0.3



			Toegevoegd tot en met JO13 thuis omkleden en douchen bij trainingen en thuiswedstrijden. Ook aangepast in brief leden.	
17	overige voetbalverenigingen	Hoe om te gaan met spelers onder de 13 jaar met omkleden en douchen (ouders mogen niet in kleedkamer)		0.4
18	Jeen	Brief naar leden toegevoegen als bijlage bij gebruiksplan	Toegevoegd	0.4
19	overige voetbalverenigingen	Wat is de regeling met vervoer?	Conform protocol KNVB toegevoegd: monkapje bij 18+ en personen in auto uit meerdere huishoudens.	0.4
20	Jeen	Brief naar bezoekende vereniging toevoegen aan gebruiksplan	Toegevoegd	0.4
21	Herman	Aanpassing in brief naar bezoekende vereniging met betrekking tot aanduiding 1,5 meter	Toegevoegd	1.0
22	Herman	Aanpassingen in lijst met contactpersonen	Toegevoegd	1.0
23	ONB	aanspreektitel in brief naar leden is niet consequent	Toegevoegd	1.0
24	diverse voetbalverenigingen	Toevoegen registratieverplichting bezoekers	Toegevoegd	1.0
25	diverse voetbalverenigingen	Toevoegen limitering aantal ouders bij bezoekende vereniging in kleedkamer	Toegevoegd	1.0
26	diverse voetbalverenigingen	Toevoegen bijhouden lijst met behandelde leden door verzorgen	Toegevoegd	1.0
27	Jeen	Toevoegen nieuw protocol KHN	Toegevoegd	1.1
28	Jeen	Toevoegen noodverordening Veiligheidsregio Fryslan	Toegevoegd	1.1
29	Jeen	Toevoegen registratieformulier	Toegevoegd	1.1